TWEEDE JAAR Nr 44 — 15 c. — ZATERDAG 29 OCT. 1921.

DE ISEGHEMNAAR

Katholiek weekblad voor Iseghem en omliggende

VOOR GODSDIENST, TAAL en VADERLAND

Verschijnt elken Zaterdag
15 ct. per nummer
Abonnement 7.50 fr. 's jaars. Buitenland 10 fr.

DRUKKER-UITGEVER :
J. DE BUSSCHERE-BONTE, Rousselarestraat, 97.

AANKONDIGINGEN :
Notarieele en andere 0,40 per regel.
Tusschen Stadsnieuws 0,75 per regel

WETGEVENDE KIEZINGEN VAN 1921

LIJST DER KATHOLIEKE KANDIDATEN

VOOR HET SENAAT

WERKELIJKE KANDIDATEN :

1. M. **J. Mahieu-Liebaert,** Burgemeester van Rousselare.
2. M. **C. Vanden Bussche,** Brouwer en grondeigenaar te Ardoye.
3. M. **de Baron Karel Gilles de Pelichy.**

PLAATSVERVANGENDE KANDIDATEN :

1. M **Emiel Allewaert,** vrije propagandist en Sekretaris der Christen Werkliedenvereeniging te Iseghem.
2. M. **E. Van Baveghem-Thienpont,** Burgemeester van Meulebeke.

VOOR DE KAMERS

WERKELIJKE KANDIDATEN :

1. M **Alois Vandevyvere,** Minister van Ekonomische Zaken, uittredend Volksvertegenwoordiger.
2. M. **Isidoor Degreve,** uittredend Volksvertegenwoordiger.
3. M. **Gustaf Sap,** uittredend Volksvertegenwoordiger.
4. M. **Gilot,** bestuurder der West-Vlaamsch Heropbouwmaatschappij Rousselare.
5. M. **Leopold D'Hondt,** vrije propagandist der Werkliedenvereeniging te Iseghem.

PLAATSVERVANGENDE KANDIDATEN :

1. M. **Gilot,** bestuurder der West-Vlaamsch Heropbouwmaatschappij Rousselare.
2. M. **Leopold D'Hondt,** vrije propagandist Iseghem.
3. M. **Remi Callens,** Burgemeester te Ingelmunster.
4. M. **Remi David,** Notaris Coolscamp.

Ziehier wat over Baron Karel Gilles de Pelichy en onze nieuwe Kandidaten gezeid wordt in 't Kiesbladje « Recht en Rede » van Zondag 23 Oktober laatst, te Rousselare gedrukt.

Baron K. GILLES de PÉLICHY, uittredend lid van den Senaat, dokter in historische en sociale wetenschappen, voorzitter of eere-voorzitter van talrijke katholieke inrichtingen en maatschappijen van Iseghem, Rousselare en andere plaatsen, overtuigde voorstander en inrichter van menigvuldige volkswerken ; medestichter van de vrije beroepschool van Rousselare, de grootste weldoener van de katholieke scholen ; geacht en vurig bemind door eenieder : een ware volksvriend.

Overbodig is het, zijn lof en verdiensten te vermelden. 't Mag van hem gezegd worden dat « hij voorbijgaat al weldoen » Hij heeft geen vijanden ; die niet katholiek zijn, beminnen hem toch.

Hoeveel kiezers zou men tellen aan wie hij geen diensten bewees. Gaat eens naar Iseghem op zijne spreekdagen en gij zult er een processie zien van volk, die er om raad, hulp en bescherming komt.

Op duizende en duizende brieven die hij ontvangt van zijn kiezers, vóór, binst en na den oorlog, weet hij altijd een aanmoedigend woordje te antwoorden en hij spaart geen moeite om voldoening te bekomen, waar het eenigzins zijn kan. Die hem in Frankrijk gekend hebben gedurende den oorlog, weten dat zijn opofferende werking zich uitstrekte, niet over een kies-arrondissement, maar bijna over geheel Frankrijk — 't was overal aan M. den Baron dat zij schreven.

Ja wij hebben grooten eerbied en ware achting voor M. Baron Gilles de Pélichy, en wij en alle kiezers beminnen hem uit den grond van ons hert.

M. Emiel ALLEWAERT, een geboren Iseghemnaar, gesproten uit een nederige en zeer deftige werkersfamilie, is ruim 40 jaren oud. Hij was lange jaren werkzaam als letterzetter. Het was in dit vak dat hij zijn zelfontwikkeling begon, die hij tot hooge mate heeft uitgewerkt. Iedereen die hem kent, getuigt van hem dat hij zoovele kennissen heeft, een gezond oordeel en klaren kijk in allerlei zaken. Sinds omtrent 20 jaar is hij een voorman der sociale werken. Eerst als bestuurlid en vervolgens als vrije secretaris, heeft hij onschatbare diensten aan hunne organisatie bewezen. Al de werklieden van het arrondissement kennen hem. Immers, hij heeft zoowel voor de frontwerkers, als voor de schoenmakers, borstelmakers en textielbewerkers groote en talrijke voordeelen bewerkt. Ook als secretaris van het Arrondissementswerkersverbond heeft hij bewezen op politiek gebied bekwaam en werkzaam te zijn. Niemand beter dan hij kent de toestanden in ons arrondissement. Hij is bekend met de toestanden en belangen der gemeenten, als met die der provincien van het land. Dat bewees hij meermaals door zijne uitleggingen en besprekingen in vergaderingen en artikels in de bladen.

Hij is vooral zeer werkzaam. Gansch zijn leven gaat op in onderzoeken, bestudeeren en vooral in praktisschen arbeid ten bate van zijnen stand. Hij is bovendien als vader van een talrijk kroost een zeer deugdzame en dweersdoor kristen mensch. Geheel Iseghem, alwaar hij woonachtig is, kan dat getuigen. Het was dus niet zonder vele en groote redenen dat de christen werklieden van ons arrondissement hem eenparig en geestdriftig verkozen voor hun kandidaat met het vast besluit hem Senator te maken. Daarom zullen alle werkmenschen voor hem stemmen.

M. GILOT, Kandidaat in natuurlijke wetenschappen en licenciaat in handelswetenschappen der Leuvensche Hoogeschool, werd de heer Gilot in 1911 benoemd tot leeraar van aardrijkskunde, handels- en natuurwetenschappen aan het aartsbisschoppelijk College te Leuven.

Van eerst af specialiseerde heer Gilot zich in aardrijkskunde. In Juli 1914 gaf hij eene methode uit voor 't onderwijs der aardrijkskunde. Alhoewel waal van geboorte, heeft de heer Gilot altijd op 't voorplan gestaan der Vlaamsche beweging. Met de andere leiders dezer beweging veroordeelde hij het activisme en trad weer op het voorplan na den wapenstilstad als het er omging 's Konings belofte te doen ten uitvoer brengen.

Bij het uitbreken van den oorlog stelde de heer Gilot zich ten dienste van 't Roode Kruis, en deed tot in November dienst als hulpapotheker in een der groote krijgshospitalen te Leuven. In November 1916 hernam hij de lessen in St Pieterscollege. Samen met zijn vader bewees hij tijdens de bezetting de grootste diensten aan de gemeente Heverlee (bij Leuven). Hij beurde de Leuvensche burgers op als schrijver eener groote burgersvereeniging voor kunst- en wetenschappen, gezellige en leerrijke bijeenkomsten en intieme feesten.

Het hierbij door hem ontwikkelde organisatietalent vestigde de aandacht van het hoofdbestuur van den Belgischen Boerenbond op hem. Zoo zien we hem, die geroepen scheen als aardrijkskundige naar 't hoogere onderwijs over te gaan, einde 1918 uit 't onderwijs treden om in den Boerenbond den documentatiedienst te organiseeren, die door hem ingericht, onder zijne leiding, in enkele maanden tijds, eene groote uitbreiding nam. Welke diensten de heer Gilot, door het tot stand brengen dezer inrichting in zake oorlogschade, belastingen, enz. aan den Boerenstand bewezen heeft, kan ieder onzer katholieke boeren getuigen. De studie der wet op oorlogschade brengt hem tot het gedacht het herstel van ons verwoest Vlaanderen aan te pakken. Weldra slaagt hij erin het bestuur van den Boerenbond te overtuigen dat er moeten voorschotten gegeven, gronden hersteld, hoeven en huizen heropgebouwd worden.

Zoo zien we hem in Oogst 1919 het bestuur in handen nemen van den dienst der verwoeste gewesten van den Belgischen Boerenbond hier te Rousselare. Welke diensten hij aan de frontbewoners wist te bewijzen gedurende eene tweejarige werking hoeft niet gezegd te worden, ieder geteisterde kan daarvan getuigen. Wij weten immers ook en dat wenschen wij er bij te voegen dat hij niet alleen met raad en daad is ter hulp gekomen, en ter beschikking stond der frontboeren maar voor iedereen van welken stand of welke politieke denkwijze hij ook moge wezen.

Menige Rousselaarnaars zullen dat kunnen bevestigen.

Naarmate dat de officieele diensten, zich de vergoeding der oorlogschade beter konden aantrekken, verminderde de werking van den dienst van den Boerenbond en zien we den heer Gilot, ondertusschen zakenmensch geworden geroepen om eene groote Bouwmaatschappij in 't leven te roepen en te organiseeren.

Gedienstig voor iedereen, bemind uit ter mate door zijne bedienden, vereerd en gewaardeerd door al die met hem in aanraking komen, hebben de Katholieke Middenstanders en burgers gemeend geen beteren kandidaat te kunnen vinden *om hunne vlaamsche gevoelens in de kamers te vertolken, om hunnen stand zoo stevig te zien organiseeren als dien der boeren en werklieden,* om met een woord al hunne belangen te dienen.

M. Leopold D'HONDT, nog een volksjongen geboren uit nederige werklieden.

Eerst was hij werkman in de schoennijverheid, weldra om zijne bekwaamheid werd hij schrijver in de vakvereeniging der schoenmakers, en miek met woord en pen een krachtdadige propaganda voor de christene vakbeweging.

Zijn klaar verstand, zijn leidersgeest, zijn edelmoedig en onbaatzuchtig optreden voor de werklieden deden hem de volle genegenheid van zijn volk, op korten tijd winnen.

Over een tiental jaren, werd hij aangesteld als vrije propagandist voor 't verbond der christene schoenmakers.

Al de werklieden kennen zijn werklust en de voordeelen die hun, door zijn toedoen, werden gegeven.

Die met hem omgaan, vinden in hem vele hoedanigheden, die zich meer en meer ontplooien en uitwerken in machge vereenigingen en degelijke inrichtingen voor 't werkvolk.

M. Remi CALLENS, Burgemeester van Ingelmunster, algemeene vriend van burgers, boeren en werklieden : de diensten, die hij in zijne gemeente bewijst, spreken borg voor zijne weerde... Gansch het arrondissement door, is hij gekend als groote weldoener, van den landbouw, aan wiens vooruitgang, hij de beste krachten van zijn leven heeft toegewijd : hij is een man van vertrouwen ; zijn naam op de lijste der katholieke kandidaten zal iedereen verheugen.

M. Remi DAVID, Notaris te Coolscamp, Provincieraadslid, Voorzitter van het Katholiek Vlaamseh Verbond van West-Vlaanderen ! Een knappe man, die durft handelen en spreken waar het onze hoogste belangen geldt ! 't Was Notaris David die in den Provincieraad van West-Vlaanderen de kuiperijen en verdachtmakingen tegenging van Brugsche Kasteelheeren en Franskiljons tegen de Katholieke Normaalschool van Thourout !

Onze rijkdom en de kiezingen

Er is onder de menschen eene algemeene mistevredenheid : de burger klaagt, nijveraars en handelaars klagen, 't werkvolk ook klaagt...

't En is niet dat er met klagen veel te verdienen is, maar wat wilt ge als 't zoo slecht gaat !

Voor den oorlog bedroeg onze nationale schuld vijf milliards, geleend geld aan drie per honderd. Dat was dus honderd vijftig millioen jaarlijks door de lastenbetalers uit te keeren. Voor 7 millioen en half inwoners kwam dat op twintig frank per kop. Daarbij was natuurlijk nog te betalen voor geheel het staatspersoneel, de openbare werken enz. enz..., doch wij en hadden niet te veel te betalen. Belgie was 't land dat minst lasten betaalde.

Nu is onze nationale schuld geklommen tot zes en dertig milliards, niet meer aan drie maar aan vijf en zes per honderd. Grof berekend kost dat voor interesten jaarlijks een milliard acht honderd millioen of achtienhonderd millioen, dat is nu per kop een jaarlijksche last van twee honderd en veertig frank, te betalen in rechtstreeksche of onrechtstreeksche belastingen.

Dan hebben wij nog geenen cent om de andere noodige uitgaven te dekken : voor 't staatspersoneel, dat onder 't wijs bestuur der socialisten verdubbeld is en eenen schrik van geld kost, voor 't leger dat noodzakelijk is en tienmaal meer kost dan vroeger, voor openbare werken, voor pensioenen enz. enz ..

Kortom : de lastenbetalers en kunnen dat niet meer opbrengen : de Staat moet de eene leening na de andere aangaan, gedurig nieuwe putten maken om oude te vullen en gedurig nieuwe lasten opleggen.

Dat alles brengt nog iets anders mede 't Is dat er een schrik van geld moet in omloop zijn. Daar geen goud of zilver voorhanden zijn zoo neemt de Staat zijnen toevlucht tot papiergeld.

En of er in deze laatste jaren gedrukt werd ! — Wij hebben vijf of zes milliards papier in omloop, en kwestie zeggen ze ons nog de waarheid !

De Staat met al dat papiergeld uit te geven doet nog meer schade aan de menschen dan sommigen wel peizen ; hij verarmt de burgers, dus het land.

Duizenden en duizenden werklieden, kleine burgers, handelaars, middenstanders hadden door neerstig werk en spaarzaamheid een klein fortuinje vergaard waarmee ze zonder zorge den ouden dag mochten te gemoet zien.

En nu : dat geld is bijna weerdeloos, men mag zeggen dat bijna twee derden van hun fortuin gaan hoepelen zijn, en die eerlijke menschen, die zoolange gewerkt hebben om in hunnen ouden dag onafhankelijk te zijn worden nu verplicht ten laste te zijn aan de openbare liefdadigheid, en bidden en smeeken om in oudemanhuizen en liefdadigheidsgestichten opgenomen te worden.

De burgerij die leefde en anderen deed leven ziet haar vermogen geminderd en moet sparen en kribbebijten.

Het werkvolk wint meer geld maar 't is min weerd, en dikwijls zitten ze werkloos.

Vroeger een arme mensch die in nood was kon met een stuk van vijf frank of met een briefje van twintig uit zijnen nood gered worden : Nu moet men hem in zijnen nood verlaten, 't en is geen doen meer aan ! Nooit geen slechter tijden dan nu voor den noodlijdende !

Iedereen gevoelt den nijpenden nood van den toestand. Iedereen voelt dat den staatswagen op een slechten weg is en dat er moet verandering komen

't Is daarom dat er zooveel mannen opkomen die beweren den toestand te redden :

Zendt mij naar de kamers en ik ga de belangen der burgers verdedigen !

— Ik de belangen der werklieden.

— Ik de middenstanders !

't En zal nooit gaan : Belgie moet een Bondsstaat worden zeggen de fronters !

Als er entwaar een ongeluk gebeurt, de gapers zijn er altijd de eerste bij, maar in plaatse van te helpen, en te redden wat er te redden valt, ze babbelen ondereen dat er moet iets gedaan zijn, ze doen al voorstellen die strijden tegen malkander, en al even onuitvoerbaar zijn, en 't blijft al bij nutteloos parlasanten, totdat er ievers een verstandig mensch bijkomt, die zelf hand aan 't werk slaat, en de anderen die kunnen doet medewerken.

Zoo is het thans met ons arm Belgie. Verongelukt door den oorlog en de jaren die volgden, 't moet gered worden.

Alle partijen klappen en twisten ondereen socialen, liberalen, Fronters, Middenstanders en alle soorten van standers...

Ze willen redden, en, och Heere ! de socialisten hebben ons in de slijkstrate versteld gelaten, en al de andere partijen zijn volstrekt onmachtig : Ze verdedigen bijzondere belangen als ze algemeenen nood moeten te keere gaan.

Nieuwe Staatsleening aan 6 0/0

UITGEGEVEN AAN 99 fr.
met genot van intresten
te rekenen van 15 October 1921.
Inschrijving van
10 October tot 29 October 1921

Bank. CRÉDIT FONCIER D'ANVERS
25, Rousselarestraat, ISEGHEM.

Laat de katholieke partij weer de teugels in handen nemen. Onder heur geleide ging het land dertig jaar vooruit op den weg van welstand en voorspoed.

Hare mannen waren 't die ons land eene wetgeving bezorgden welke de naburige volkeren ons mochten benijden.

Sedert dat zij hare macht verloren heeft hebben wij gedurig achteruitgeboerd.

Kiezers : vaagt het roode goed buiten ; eenpariglijk gestemd voor de katholieke lijst, die alleen bekwaam is om de algemeene belangen van burger, middenstander, boer en werkman te beschermen, en weet wel dat stemmen voor afzonderlijk kandidaten of lijsten niets anders en is dan ons land naar den diepen voorthelpen, en onzen rijkdom meer en meer van zijn weerde berooven.

Bedevaart naar Lourdes

Verslag over de reize der afgeveerdigden van St TILLO'S TURNERS, en van de andere Iseghemsche jongens naar 't verre Lourdes. van Dinsdag 23 Oogst tot Woensdag 31 Oogst 1921

(7de Vervolg en Slot).

's Avonds, vóór 't Avondmaal, wierden de Rekeningen vereffend in 't Hôtel : 't waren er immers die 't een of 't ander buiten 't besprokene gebezigd hadden ; melk, eieren, een buitengewoon rantsoen vleesch, of zoo voorts. We zouden nu alles betalen wat buiten de algemeene rekening kwam. Maar Mme C. Cottijn uit den « Ange Gardien » wilde daarvoor geen cent bijrekenen. Ze was uiterst voldaan omdat de Iseghemsche Bedevaarders verklaarden dat ze bij haar zoowel t'huis geweest waren, en... over de « Propagande pour l'Hôtel ! »... en die de naaste stonden bij de vereffening van de Rekening, kregen nog elk eene Gedachtenis uit den « Médaille Winkel van Pierrot ! » en alles was effen — Natuurlijk, als 't God belieft — en 't zal Hem zeker wel believen, hopen wij, dat we wêer naar Lourdes gaan, — we blijven dàar t'huis : maar ; « Op tijds gezorgd, zei Mme Cottijn, of we zijn ons plaatsken (in den kelder !?) kwijt ! Als ze die goedjunstigheid vernamen, besloten de Turners, met medehulp van andere gastgenooten, een Avondfeestje te geven in de Ontvangszaal, voor de t'huisliggers in 't Hôtel En te 7 1/2 uren was alles geschikt. Een 60tal toehoorders : Piano, Gezangen, Alléénspraken, Turners, Acrobaten, Aanspraak door Eerw Pater Prior van Steenbrugge die met ons in 't Hôtel verbleef ; dat waren de afwisselende nummers van 't feestje, dat iedereen — zonder uitzondering ditmaal — tevreden stelde.

***

Als 't 10 uren was, klonk de bel om te gaan slapen. Maar de Jonkheden hadden vergeten « Goên Avond ! » te zeggen in den « Striep », en ze wilden toch niet als onbeleefderikken vertrekken. Ze gingen er dus naartoe onder goede geleide ; en de ouderen moesten naar bed De voordeur van 't Hôtel wierd al binnen gesloten, maar de sleutel bleef erop ; en als de mannen, — 'k weet niet juist meer wanneer ?! — t'huis kwamen, konden ze niet binnen. Mijnheer Verhamme's aanspraak kwam in hun gedacht ; ze mieken « Pyramide nr 2 ! » en in 2tellen zaten ze op den Balcon en, door de kamer nr 4 binnenkomend, ontsloten ze de voordeur 'k Geloof zelfs dat 't weinig of niet noodig was : de dakgoten hadden voor ladder gediend. En de mannen die al den overkant van de straat sliepen, waren, zoo 't schijnt, nog rapper, binnen om reden. . van die stortvlage !!...

***

's Morgends, te 5 uren : Wekker....! en allen waren, dit maal, wakker. — H. Communie en Mis en Bezoek aan de Grot. En te 7n...! — Och te 7n !!!.. dàt was aardig !... 't Was percies gelijk in een Klooster. Ze'n hadden geen eentje te tellen ! 't Stond al vol valiezen en manden en pakskens en Pic du Jer stokken !...

Welk verschil bij 't instappen, over 7 dagen, te Kortrijk ! Ik had er mij aan verwacht, dat ze — wat ik bij mijn eerste afreizen van Lourdes ondervond —, nu ook zouden ondervinden. En 'k en wierd niet bedrogen. De zóó vierige mannen van over 6 dagen, 't waren lammekens ! En als ge iets vroegt, ze waren bezig met droomen in de zaal of vóór den ingang van 't Hôtel, en : « wat belieft er u ?! .» ze'n hoorden noch ze'n voelden !

***

De tram kwam voorbijgereden !... Een handgrepe alhier en aldaar, en « Tot te naaste jare ! » en « Gaat ge niet mêe naar Iseghem, Pierrot ?! »...

't Keerde kort en we waren weg naar de Statie. Na eenige minuten gerochten we op den trein en we wikkelden stillekens weg.

***

« Tot Wederziens, Lourdes ! met uwe brave, godsdienstige inwoners en uw zoo gastvrij « Hôtel de l'Ange Gardien et de l'Enfant Jésus », waar onze Jongens 6 gelukkige dagen van hun leven overbrachten .. ; met uw zoo schoone natuur : uwe bergen, uw lucht, uwe wandelingen, uw liefderijke vermoeinissen...; met uwe Parochiekerk van 't H. Hert waar we dagelijks de H Mis lazen of bijwoonden. . ; met uw Heiligdom, de Voorzaal van den Hemel.. ; met uw zoo diep indrukwekkende Maria-Gezangen, en tot in de ziel doordringende klaag- en smeekgebeden. . met uwe kranken en zieken, lichaam- en zielelijders, getroosten, geholpenen en gemiraculeerden...; « Tot Wederziens, Lourdes ! met uw Mariabeeld, dat den mensch, — gelijk denwelken, als 't een mensch is —, doet verstaan dat de wereld niet alles, of beter... niets is!... Tot Wederziens ! »

***

Och ! hoe deden ze aardig, de Bedevaarders Over 6 dagen, zoo verrukt bij 't zien van dat Heiligdom met zijne Grot, zijne Badplaatsen, zijne spitzige torens en van dat alles wat ze. in 't binnenrijden met den trein, zoo bewonderden ; — wat deden ze aardig als ze, van op dezelfden trein bij 't vegreinen, met een vluchtigen oogslag — alsof ze benauwd waren te kijken — al die plaatsen aanschouwden die hun nu zoo dicht aan 't herte lagen, en waar ze in zulken korten tijd zooveel geleerd hadden voor dit en voor 't ander leven.

***

Toen de trein de eerste maal stil hield, wierden we uit onze mijmeringen getrokken door een geweldig gerucht. In die Statie stond een bedevaarderstrein die Lourdes waart ging. Vele reizigers waren afgestapt al den binnenkant van den weg en de deuren der wagens waren blijven openstaan. Onze trein reed al voorbijgaan niet min dan 18 van die deuren af. Gelukkig dat onze trein stil hield, anders waren de deuren misschien onder de wielen geraakt en hadden hem doen ontriggelen. Doch we waren onder Maria's hoede en vóór dat we bewust waren van 't gevaar was alles in den haak.

***

De treinreize op den terugtocht was veel min druistig dan de heenreis. De Jonkheden waren moê of 't en stond hun niet aan : alleszins hadden ze het « heimwee » van Lourdes, en ze zaten koeste, bij zooverre dat de oudersche jonkheden op hun gemak een kaarterspartijtje konden « biên » en zonder gestoord te zijn « twee kapoo's » te reke gaan ! 't En zou in 't deuregaan geen waar geweest hebben!!! Van etenswege, we'n hadden maar weinig of geen honger, en 's nachts kregen we ze zonder veel ruzie, allen in de ruste. 't En stak er nu niet in als 't niet te zacht 'n was, en in de stilstand-statiën moesten ze gedwongen zijn om hunne beenen te willen rekken.

't Verbeterde met den nuchtend : 't kwam weer leven in. We waren al over Parijs, en we hadden 6 uren lang in buitengewone snelle vaart gereden zonder stilhouden en de vermoeinistuk was voorgoed uitgeslapen. Nu stonden we weer regelmatig elk uur in den voormiddag, en 't was, gelijk bij de eerste reis, 't gewoon over ende weer geloop naar kennissen — 't waren nu al Kozijns en... Nichtjes ! — en naar de zieken. Te Moskroen moesten we 's noens den Toldienst onderstaan, maar we wierden niet verontrust... En we landden, welbehouden, te Kortrijk aan, te 2 uren namiddag. —

***

En de Iseghemnaars ?.. En Coentje ?!... Ik hoor iemand vragen : « Ge'n hebt in lange van Coentje niet meer gesproken...; Leeft hij nog ?.. of hebt ge hem misschien te Lourdes gelaten ??... — Neen, neen ; hij is mêe ! We hebben hem te Kortrijk op den auto-car gezet om te zorgen voor ons reisgoed, en met de andere auto-reizigers was hij eerst t'huis.

***

Ge moogt, Beste Lezer, aan 't gene ik nu schrijf geen verdere beteekenis geven dan deze die ik zelf geef. Ik schrijf het onder toezicht van O. L. Vrouw van Lourdes, en voor 't overige, 't blijft onder ons.

Als Coentje naar Lourdes voortging, lag hij op een draagberrie ; en als hij wêerkwam, zat hij preusch en welgezind recht op den auto-car. Vóór hij wegging, lag hij sedert 8 maanden — van Januari tot Oogst — te bed zonder opstaan, met gapende en loopende wonden, met een inwendige kwaal en met veel zeer ; en nu kwam hij, Zondag, steunende op één stoksken, alléén, naar de Vergadering der Jongelingen Congregatie, en bleef er 2 1/2 uren zonder de minste vermoeinis ; en : « Ware 't niet van die vodde van nen knie die niet recht 'n is, 'k zou nog om ter zeerst loopen ! », zei hij aan de anderen. — « Maar, voegde hij erbij, O. L. Vrouwe zal hem ter jare wel rechten ! »

We willen daarover niets méér zeggen : Tijd en gebeden zullen 't uitwijzen, en we verhopen dat 't zal « van nen goên zijn ! » Maar dàt is betrouwen... en dankbaarheid op voorbate ! En Coentje is alleszins één — de eerste — die ter jare, als 't God belieft, meêgaat met den Bedevaart van Vlaanderen !

*** *** ***

't Verhaal van de Reize is t'enden. — Wie spaart er reeds om ter jare die reize te doen of te hernemen ? Niet te lange gewacht van te beginnen, of als ge te kort bolt moet ge wachten tot binnen 2 jaar. Ge kunt van nu alle inlichtingen bekomen bij dezen die de reize deden ; maar zorgt op tijds : Ge zult met zulke reis veel bij winnen onder alle opzichten.

***

Ik groet intusschen al de Lezers die dit Verslag over onzen Bedevaart tot t'einde toe hebben willen lezen ; en 't ware mij uiterst aangenaam mocht het Gode believen dat we malkaar, hoe eerder hoe liever, tegenkwamen bij O. L. Vrouw van Lourdes.

***

De Achturen-Wet.

Sedert den wapenstilstand hebben wij menigmaal geschreven over de noodzakelijkheid van eene grootere voorbrengst om uit onzen neteligen toestand te geraken.

Er worden ongelukkiglijk altijd stokken in 't wiel gestoken en wij verslechten langzaam meer onzen toestand.

De achturen-wet zal de toestand nog verergeren.

Het orgaan der uitwijkelingen, « Ons Vlaanderen, » geeft hierover volgende beschouwingen :

Moet de beperking dienen tot bevordering van het familieleven ? De uitwijkelingen, zij wezen landbouwarbeiders, steenbakkers, travauxmannen, enz. zijn verre weg van huis en familie, gansch aan zich zelven overgelaten ; en te lange vrijen tijd zal geen afleiding meer geven aan hun lastig werk, maar verleidend zijn en verderfelijk, op zedelijk gebied, omdat hij hem zal overleveren aan bekoringen van drankmisbruiken, enz. Welnu, het slecht en losbandig leven druischt volkomen in tegen het zuiver familieleven.

Overigens : de aard van het werk zelf, is in strijd met de achturen wet : De bouwwerklieden die in de verwoeste streken aan den heropbouw werken, lieten zich volgender wijze uit over bedoelden maatregel : « Welhoe, men wil ons beletten langer dan acht uren te arbeiden ? en die heeren meenen dat wij ons hier acht uren gaan nederzetten met gekruiste armen, om de doodsche puinen en de akelige oorlogsvelden te bezichtigen, terwijl vrouw en kinderen t'huis naar ons loon zitten te wachten ? Wij zullen die acht uren in luiheid en vadsigheid doorbrengen als er middel is om door werken onzen toestand te verbeteren ? Dat zij afkomen : wij nemen ons alm en getuig op en trekken naar het Fransch-Noorden, dat wat meer vrijheid aan de werklieden laat... » Zou iemand die menschen durven ongelijk geven ? En zal de heropbouw van de frontstreek er niet fel onder lijden ? Geldt het de steenbakkerij ? Jaarlijks trekken duizenden werklieden uit Vlaanderen naar de Brusselsche, Waalsche en ook West-Vlaamsche steenbakkerijen. Deze nijverheid werkt enkel gedurende de zomermaanden omdat zij van de weergesteltenis afhangt. Voor de maand April is het weder te ongunstig, te koud en ongezond voor buitenwerk ; de steen droogt niet wegens de vochtigheid van den grond ; de late vorst kan groote schade berokkenen. Ten andere de ovens mogen volgens de wettelijke voorschriften niet voor den 15 Mei ontstoken worden ; en moest men eerder steen voortbrengen, dan ontbrak de plaats om de hagen op te stellen. Tijdens de campagne zijn de steenbakkers veeltijds verplicht het werk stil te leggen wegens de aanhoudende regens. Met September wordt de steennijverheid opnieuw onmogelijk, aldus moeten onze Vlaamsche steenbakkers trachten zooveel mogelijk voort te brengen terwijl zij aan het werk zijn, anders schiet de productie te kort, en verdienen de arbeiders geen voldoende loon.

Noch voor de uitwijkende bouwwerklieden, noch voor de steenbakkers deugd de wet. Wil men ze aanpassen op de landbouwwerklieden, dan wordt dat spelletje belachelijk. Een voorbeeld zal dit klaarblijklijk aantoonen. Bij voorbeeld de oogstwerklieden. De oogst moet rap geschieden, want men mag er niet aan beginnen voor hij volkomen rijp is. Ligt het koren gepikt, dan is er haast bij om het te binden, te mangelen en binnen te doen om de schade welke regens en onweders kunnen veroorzaken te vermijden. De betteraven moeten op tijds uitgedaan worden, om niet aan suikergehalte te verliezen. Welnu, in den landbouw ontbreken er altoos armen en beperkt men den arbeidsduur op 8 tot 10 uren, dan zouden de noodlottige gevolgen niet lang uitblijven, — Een boer, aan wien we over de nieuwe wet spraken, weêrlegde ze op eenvoudige maar tastbare wijze : « Laat die heerkes maar gewerren, en ons verbieden, langer dan 8 uren onze knechten te gebruiken ; de knecht is niet beter dan den baas, en de boeren zullen dan ook maar acht uren meer werken : maar zeker is het, dat vooraleer er vijf jaar zullen verloopen zijn, het leven schromelijk zal duurder zijn ; en dat het aan veel produkten zal ontbreken, wanneer wij acht uren zullen vrij zijn, en acht uren mogen rusten.

BUITENLAND

HONGARIE

Sedert eenen dag of zesse van hier stond geheel Europa over einde.

Al met eens ging de mare rond dat Keizer Karel van Oostenrijk die in Zwitserland zit, met zijn Keizerinne per vliegmachiene naar Hongarie verhuisd was om hem daar tot koning te doen uitroepen. Seffens was een leger met hem, en hij was op weg naar Budapest als het tot een treffen kwam tusschen zijn leger en dat van 't gouvernement.

Na wat schermutselinge werd Karel verslagen, gevangen, en nu zit hij met de keizerin opgesloten in een kasteel.

't Is reeds de tweede avonture welke hij beleeft.

De Hongaren zijn koningsgezind, en ze zouden veel liever eenen koning hebben dan eene republiek en men zou peizen, sedert Wilson het vrije bestemmingsrecht der volkeren tot een leerstelsel heeft gemaakt, dat ze daarin hunnen zin mogen doen : dat zulks hunne eigene zaken zijn, die niemand anders aan en gaan. Ge zijt er wel mee ! Italie, Engeland, de kleine Entente, al die landen grepen weer naar hun zweerd tegen 't geval dat de Hongaren den koning niet buiten en staken.

't Ging oorlog zijn !

En nochtans Keizer Karel en was van de slechtste niet : 't was hij die in 1917 Sixtus van Parma naar Frankrijk zond om vrede te maken en af te scheiden van Duitschland. Had men naar hem geluisterd 't gingen een millioen soldaten min 't leven verloren hebben.

Hij was ten minste zooveel weerd als de koning van Griekenland die nu ook weer op zijnen troon zit.

Maar Karel van Habsburg heeft een groot ongelijk : hij is katholiek en dat legt veel uit.

DUITSCHLAND

De kwestie van Opper-Silezie is voor goed geregeld. Van het nijverheidsgebied bekomt Polen de twee vijfde, de drie andere blijven aan Duitschland.

Die beslissing heeft natuurlijk eenen storm doen opgaan over Duitschland : 't ministerie Wirth nam zijn ontslag.

Doch die storm is rap gestild, de duitschers immers zijn benauwd van het bezettingsleger dat gereed is om 't Ruhrgebied ook te pakken van zoo Duitschland durft tegenstribbelen. Heuge tegen meuge moeten ze dansen gelijk hunne overwinnaars schuifelen.

't En duurde geenen tijd of Wirth was weerom bezig met een niehw ministerie te vormen : hij komt op met al zijne oude collegas buiten twee, 't Is dus voor een verandering weer hetzelfde.

't Gevolg der verdeeling van Opper-Silesie zal zijn dat Duitschland nog verarmt, en dat het hem van langsom moeilijker gaat zijn te betalen wat het betalen moet. Zijne marken staan voor den oogenblik 0,07 tot 0,09.

We zullen nu zeker wat langer moeten wachten om betaald te zijn. Dat is 't minste we zijn 't wachten gewend.

VAN OVERAL.

Tusschen Engeland en Ierland zijn de onderhandelingen nog tot geenen uitslag gekomen. Portugal heeft eene nieuwe revolutie gehad, maar in dat land zijn ze daaraan gewend, z'en verschieten er niet in. Van Grieken en Turken weinig of geen nieuws 't is overhands slagen geven en slagen krijgen, ze zullen uitscheen als ze alle twee blamot zijn.

In Rusland is 't nog altijd vreeselijk hongersnood, en albij geen helpen daaraan. De bolchevisten hebben daar entwat uitgerecht. God spare ons land van zulk volk en van al hunne aanhangers.

Internationale anarchistische beweging.

De Kommunisten van Amerika dreigen Maarschalk Foch te vermoorden.

De « Morning Post » meldt het volgende telegram, door zijn korrespondent uit Washington gestuurd :

« Door brieven uit Frankrijk gezonden en die in handen gevallen zijn der Amerikaansche regeering, dreigen de Amerikaansche kommunisten, maarschalk Foch re vermoorden tijdens zijn verblijf in de Vereenigde Staten. ».

De regeering zal buitengewone maatregelen treffen, niet alleen om maarschalk Foch te beschermen, maar al de andere afgevaardigen die aan de konferencie van Washington zullen deelnemen.

De bedreigingen tegen maarschalk Foch hebben de geheime regeeringsagenten overtuigd, dat de bom gestuurd aan M. Myron T. Herrick te Parijs, niet gezonden was als protestatie tegen de doodstraf uitgesproken tegen de anarchisten Sacco en Vanzetti, maar wel de aanslag deelmaakt van een plan ontworpen door de internationale anarchisten.

Huiszoekingen te Parijs.

Dinsdag morgend werden huiszoekingen gedaan bij de twee kerels Zondag avond aan de Maillotpoort te Parijs aangehouden.

Bij Jozef Escure, 18 jaar oud. aardewerker, afkomstig van La Creuse, wonende op eene bemeubelde kamer, werden springbussen gevonden, alsook ontploffingstuigen met schiethagel, ijzeren doozen en andere werktuigen, om gevaarlijke tuigen te vervaardigen.

Bij Aimable Lefèvre, 24 jaar oud, wonende te Boulogne, werden geene ontploffingstuigen ontdekt, maar wel arnarchistische brochuren.

Op de kamer van Lefèvre hingen ook de portretteb van Bonnot en Valette en zelfs was Lefèvre begonnen met de vergrooting van het portret van Bonnot.

Wat het leven in Frankrijk kost.

Een Belg, die als vluchteling nog in Parijs verblijft, en er zijn bedrijf van veekoopman uitoefent, komt eenige inlichtingen te verschaffen over de prijzen der levensmiddelen in Frankrijk, dezer dagen.

De hoogste prijs voor geslacht vleesch is fr. 6.50 per kilo, en daalt tot fr. 5.50, 4.50 en zelfs minder volgens kwaliteit. Roastbeef zonder beenderen wordt in Parijs tegen 9 fr. verkocht ; de uitgepelde filet gaat tot 12 fr. ; soepvleesch fr. 4.50 ; schapenbout 9 fr. ; kalfvleesch 10 fr.

De prijzen stijgen voor 't oogenblik, daar het vee schaarscher wordt. Tengevolge van de droogte, die ook in Frankrijk geheerscht heeft en nog heerscht, hebben de veekweekers in den zomer veel vee moeten afmaken, bij gebrek aan voeder. Er zijn marktdagen geweest te La Vilette, dat er 9.000 beesten waren, meer dan de helft boven 't gewoon en noodig getal. Nu begint de schaarschheid aan vee zich te doen gevoelen en de prijzen gaan op. De regeering heeft echter een maatregel genomen, om de woekerprijzen tegen te gaan.

Sedert 1 Oktober moeten in de slachterijen de prijzen op de stukken aangeduid zijn volgens kwaliteit, zonder een gesteld maximum te mogen overschrijden. Toezichters zijn gedurig op ronde, om te zien of die voorschriften nageleefd worden.

De boter kost in Parijs tot 17 fr. ; de melk 1.10 de liter ; het brood fr. 1.05 de kilo ; de aardappelen 60 tot 70 centiemen de kilo. Kleerstoffen en kostumen zijn in Parijs veel beterkoop dan in Belgie.

Uit dat alles blijkt, dat het leven in Parijs niet of weinig duurder is dan hier in Belgie ; maar voor den oorlog was het hier veel beterkoop. Dan kwam de bevolking uit het noorden van Frankrijk om schoenen en kleederen te koopen op de Belgissche grens en zelve tot Kortrijk. Nu zijn de zaken gansch ommegekeerd, 't volk van hier gaat nu zelve naar Frankrijk om kleederen stoffen en schoenen te koopen daar alles er beterkooper is dan hier. Het is niet met het 8ure werk en al die tegenkanting om het leven en bedrijvigheid in de nijverheid te herstellen dat men er zal toekomen om de zaken wederom tot den normalen toestand van voor den oorlog te brengen en 't fransche volk naar ons land te doen komen om de Belgische produkten te koopen. Voortijds waren de frontieren eene goede bron van uitvoer voor onze schoenmakers en hier in Iseghem waren er vele bijzonderlijk onder het gewoon schoenwerk die daar grooten afzet vonden. Nu is dit gedaan en verschillige winkeliers der Belgissche grenssteden zijn naar Frankrijk hun gaan vestigen bij gebrek aan bestaan.

Het dalen der Marken.

Het Engelsch blad « The Statist » zegt :

« De Staatsuitgaven van Duitschland zijn op dezen oogenblik veel grooter dan de belastingsopbrengst Voor het loopende jaar wordt het tekort geschat op 50 miljard mark, en dat wordt gedekt door uitgifte van papieren geld.

Zoolang dat voortgaat, moet de mark neiging tot daling vertoonen. Die daling werkt voordeelig op den Duitschen uitvoer op de buitenlandsche markten. »

HARINGEN.

De haringen zijn dit jaar bijzonder talrijk in de Noordzee, vooral voor Yarmouth en Lowestoft.

In eenen dag heeft men er 40 miljoen gevangen. De prijs die 15 shillings was — ongeveer 37.50 fr. — daalde te Lowestoft tot 5 shillings of 13.50 frank per duizend of 1 1/2 centiem 't stuk. Zoodat we — misschien — goedkoop haring zullen kunnen eten.

Ontrupsing van boomen hagen en struiken.

De Gouverneur der Provincie West-Vlaanderen maakt aan eenieder bekend dat vanaf 1 Nov. tot 15 Feb. aanstaande alle boomen, hagen en struiken moeten ontrupsend worden. De landelijke politie en gendarmen zijn belast *zeer streng de wet te doen uitvoeren* en proces verbaal op te maken ten laste der eigenaars, pachters of gebruikers die zouden verzuimen dit te doen.

Voor nalatigen zal op bevel des Burgemeesters de ontrupsing gedaan worden op hunne kosten en hun een zware straf toegepast worden.

Germain Hoet, gezichtkundige, St. Amandstraat N. 8, Rousselare, 40 jaren bekend en door de HH. Oogmeesters aanbevolen is alle dagen ten zijnen huize sprekelijk en heeft noch zoon of hoegenaamd geen reiziger. Ter trouwe en spoedige bediening.

DOE WEL EN ZIE NIET OM.. en.. STEL NOOIT UIT TOT MORGEN WAT VANDAAG KAN GEDAAN WORDEN. — Wacht geen oogenblik, wanneer gij wat spaargeld over hebt, en wendt U in alle vertrouwen tot onze Agenten uwer streek, die met de meeste bereidwilligheid en kosteloos, alle inlichtingen zullen geven.

Verzekerde uitzettingen op

a) Spaarboekjes op zicht aan 3.60 °/°
b) Spaarboekjes voor 5 jaar aan 4 °/°
c) Kasbons voor 5 jaar aan 4 1/2 °/°
d) Grondobligaties 10 jaar aan 5 °/°
's jaars. — **Alles vrij van Taksen.**
e) Check-Rekeningen op zicht.
f) Leeningen op Vaste Goederen, alleen in eersten rang van Hypotheek.
g) Uitwisseling van vreemde munten en koepons, koop en verkoop van Fondsen, Inschrijvingen op Leeningen, en allerhande finantiële zaken aan de voordeeligste voorwaarden.

Antwerpen's Bouw- & Hypotheekbank
Naamlooze Maatschappij.
Kapitaal : VIJF MILJOEN FRANKS.
Zetel : XII-Maandenstraat, Nr 13, ANTWERPEN.
Gesticht in 1909. — Postcheck-Rekening 019.
Telefoon 3081.

AGENTEN :
Mr Florent Behaeghe-Mulier
Gemeenteontvanger,
Van den Bogaerdelaan, 13, **Iseghem.**
Mr Achille Tanghe
Hoofdonderwijzer, **Emelghem.**
Mr Jules Oost
Handelaar, **Winckel St Eloi.**
N. B. — Waar de Maatschappij niet vertegenwoordigd is, kunnen alomgeachte personen zich voor een agentschap aanbieden.

Burgerstand -- Iseghem

GEBOORTEN :

Maria Verfaillie, dv. Joseph en De Forche Irma. — Germain Vantieghem, zv. Alois en Vancoillie Maria.

STERFGEVALLEN :

Henri Bouckaert, 48 j. echt Verthez Emma — Irma Missiaen, 19 1/2 j. dv. August en Descheemaecker Juliana. — Marie Vandommele, 27 m. dv. Arthur en Cattry Alice.

HUWELIJKEN

Geldof Joseph, borstelm. 26 j. en Celina Vanhaverbeke, bottienstekster. — Beernaert Jérôme, telegraafbediende 25 j. en Maria Denys, zb. 26 j. — Vannieuwenhuyse Odiel, fabriekw. 24 j. en Martha Horré, borstelm. 21 j.

HÉLÈNE DELEU, Kasteelstraat, 25. **stelt zich ten dienste om toppen der schoenen te vernissen.**

BEKWAME BEDIENDE kunnende de schrijfmachien en hebbende voldaan aan militairen dienst wordt gevraagd in eene belangrijke fabriek.
Zich te bevragen ten bureele van 't blad.

Schrijnwerkers
gevraagd bij JOSEPH MARTIN-VANDEN BERGH E Aannemer, Steenputje, ISEGHEM.

Verloren
jonge duif. Roode tuimelaar Ring V B 16648 — 21. Terugbrengen aan Bestuurder der Filature du Canal tegen goede belooning.

VERLOREN. — Zondag avond rond 9 ure van Ingelmunster statie tot aan de herberg Het Stroomke nabij Deleersnijders hof. Cabas en portefeuille met geld en pasport der eigenares. Groote belooning aan wie terugbezorgd ten bureele van het blad.

Op Zondag 6 November
-: TAARTEBAK :-
in 'T MEILIEF, Groote Markt
bij Theophiel VANDAELE.

Alle slach van tigen voor schoenen, in serie en op maat. Beste hoedanigheid, nieuwste modellen, bij
Th. **BOUCQUET**, snijder-Modelleur, Lendeledestraat, 139.

Bij UITSCHEIDING TE KOOP :
3 zware werkpaarden voor alle bedrijf, **2 camions** 5.000 en 10.000 kgr. dragende, **1 handophaalmachien** met 500 kgr. vrachtvermogen ; zichtbaar 's Zondags bij HENRI PATTYN, Bloemhandelaar te Emelghem.

AANSTONDS GEVRAAGD goede timmermans, goed loon bij RENÉ TUYTENS, Rousselarestraat N° 186, Iseghem.

Gevraagd bij de Gebroeders De Fauw, GOEDE SNIJDERS.

Te Koop schoone **KOOKSTOOF** met 2 ovens en 2 onderovens, adres ten bureele van 't blad.

TERSTOND GEVRAAGD :
Goede trekkers (Mannen en Vrouwen) voor Chiendent, Coco en Piassava. **Goed loon** en **standvastig werk.**
Schrijven naar : P. LEBON FILS, Fabricant de Brosses, SECLIN, (Nord) France.

STAD ISEGHEM.
NIJVERHEIDSSCHOOL
De Beheerraad der Nijverheidsschool doet een oproep tot kandidaten voor de openstaande plaatsen van :
Leeraar in de Duitsche taal en Hulpleeraar van Boekhouden, alsook van leeraar voor de leergang van Verwarming en Stoomtuigleiding.
Schriftelijke kandidaatstellingen te richten aan den Heer J. Vercoutere, Bestuurder.
Iseghem, 14 October 1921.

Société Générale de Belgique

Kapitaal . . .	Fr. 62,000,000
Voorbehoud . . .	» 145,099,540,45
Maatschappelijke som .	» 207,099,540,45

Stortingen op de Spaarboekjes gevende 3 o/o intrest zuiver van belastingen
Voor alle inlichtingen zich wenden tot de
-:- Banque de Courtrai -:-
AGENTSCHAP DER SOCIÉTÉ GÉNÉRALE DE BELGIQUE
BIJHUIZEN te : Audenaerde, Avelghem, Cortemarck, Dixmude, Iseghem, Lichtervelde, Meenen, Moescroen, Poperinghe, Ronse Rousselare, Sotteghem, Thielt, Vlamertinghe, Waereghem, Yper.
DE BANQUE DE COURTRAI ontvangt KOSTELOOS aan hare winketten de inschrijvingen op de NIEUWE BELGISCHE LEENING 6 0/0 tot Consolideering van 1921.

Corsets op Maat.

Het alomgekend Huis **HIMPE-VROMAN** die in de Nederweg gevestigd was, is sedert eenige weken **Rousselarestraat, 233** overgebracht.
Benvens **Goede Corsets** op maat gemaakt en naar de beste en laatste modellen kan men ook ten mijnen huize bekomen alle slach van **witgoed**, zooals **mans- en Vrouwhemden, lakens, cache-corsets, broeks, roks, schoone werkerskostuimen, écharpen, baaien, onderbroeks,** enz. enz.
Goed en verzorgd naaiwerk.
TROUWE BEDIENING EN VASTE PRIJS.
HIMPE-VROMAN.

Wie Geld
noodig heeft om te bouwen of huizen te koopen, wende zich in volle vertrouwen tot
ALFONS DEVOS
10, TRAPSTRAAT, 10
BRUSSEL.
Leeningen op Hypotheek. — Verzekeringen. — Volstrekte geheimhouding verzekerd.

HUIS VAN VERTROUWEN.
J. Vanlandeghem-Behaeghe
Groote Markt, 21, ISEGHEM.
GROOTHANDEL
in alle benoodigheden voor mans- en vrouwkleermakers, alsook groote keus van sayette en lijnwaadartikelen.
Eenig huis voor Iseghem en omliggende voor CORSETS H. D. B.
Voordeelige prijzen voor voortverkoopers.

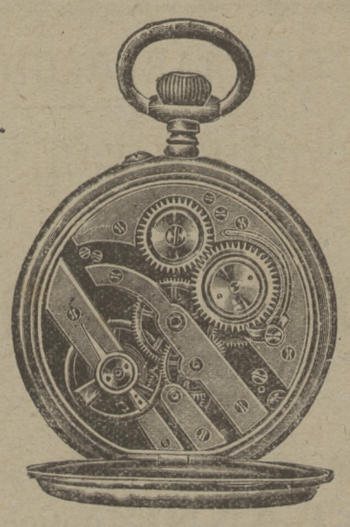

GROOTEN AFSLAG
OP
Wekkers en Regulateurs
BIJ
A. Moenaert-Noppe
29, Rousselarestraat, ISEGHEM.

Bergsche, Engelsche -:-: :-: :-: :-: en Duitsche Kolen
seffens te verkrijgen bij
GERMAIN DICK
TELEFOON 338, -- 73, Coupure, GENT.
Rechtstreekschen invoer.

TE VERKRIJGEN BIJ
Gustave VERCAMERT
-:- BRUGSTRAAT, 10 -:-
Versche KERNEMELK in Flesschen
der melkerij LEGIA Kortrijk.

Jules PATTYN-PARMENTIER
Gentstraat, 52, ISEGHEM
gewezen werkman bij DÉSIRÉ SCHELDEMAN-DE BUSSCHERE, beveelt zich aan tot het **plakken van behangpapier, glaswerk, enz.**
Genadige prijzen. — Trouwe bediening.

KOKO VOOR HET HAAR

KOKO SHAMPOO 50 ctn.
droog of nat te gebruiken.

Verkrijgbaar te ISEGHEM bij de Apotheker WYF FELS, Marktstraat, 53 LALEMAN, Brugstraat, 2.

MARKTPRIJZEN.
KORTRIJK 24 Okt. — Haver, 67 tot 69 peerdeboonen, 70 tot 71 ; aardappelen, 35 à 40 Boter 15-16,00 fr. de k ; eieren 't stuk, 0,82-0,84 koolzaadolie, 240 tot 275; lijnzaadolie, 160 tot 165 ; koolzaad 100 tot 000 ; lijnzaad, 70 tot 82; koolzaadkoeken, tot 74 ; lijnzaadkoeken 75; sodanitraat, 73.00; ammoniak, 76.00 suikerij, 00 tot 00 ; duivenboonen, 100 tot 00 hooi, 30 tot 40; strooi, 7 tot 8.

TE KOOP : Dubbel voordeur met opperlucht, drie vensterramen, vier vensterblinden, een bureau américain en Motocyclette, alles aan zeer voordeelige prijzen, zich te bevragen bij LÉON DRIESSENS, Melkmarktstr. 5, Iseghem.

-:- Technisch Bureel W. VERCOUTERE -:-
18, Veldstraat, 18, GENT

TELEFOON : Bureel : 2949 (7-12, 14-18 ure) Bestuur : 2968 — **Telegramadres : BETARMÉ. Gent.**

Studie van gebouwen in gewapend beton
Nijverheidsgebouwen.
Yzerconstructie. Leiding van zulkdanige werken.
Expertise en onderzoek van materialen.

Voor heeren Bouwmeesters en Aannemers voorontwerpen zonder verbinding.

Technisch-bestuurder : D. M. de NORONHA, Civiel Ingenieur A. I. G.
Raadgevend-Ingenieur : Hoogleeraar MAGNEL.

Wederlandsche Tentoonstelling der Bouwnijverheid, Gent 1921 : GOUDEN MEDALIE

Filiaal : 5, de Pélichystraat, te ISEGHEM. Tefefoon, 14
W. VERCOUTERE, Bouwkundige-Ingenieur A. I. G.

Kunsttanden, Gebitten, Heelkundige tandbewerking

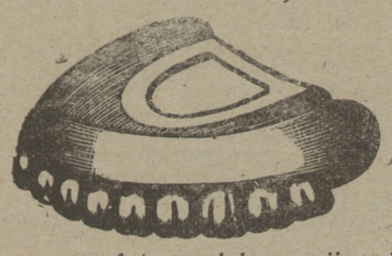

SPECIALITEIT VAN TANDEN OP GOUD
volgens de laatste uitvinding (zonder plaat)
Herstellen van Gebitten enz.

BERICHT : Om aan de menigvuldige vragen hunner clienten te voldoen zal Doktoor **DELCROIX** en **EDM. MOREL** van nu af te raadplegen zijn den **Dinsdag** en **Woensdag** van iedere week bij M. PIERRE BERLAMONT-ABEELE, **ROUSSELARESTRAAT, 30, ISEGHEM.**

GROOTHANDEL in MARGARINEN

RAYMOND MAES
Marktstraat, 44, ISEGHEM.

BELLA IN VRAC, KILOS 1/2 KILOS
BONA VRAC EN 1/2 KILOS
MIRA IN VRAC
EGO IN 1/2 KILOS
PILOT ENGELSCH FABRIKAAT
CURA IN VRAC EN 1/2 KILOS

AXA
De Koningin der Margarinnen
MERVEILLE
beter dan boter
PASTA
Specialiteit voor Suikerbakkers

Spoedige Bediening. **Franco 't huis besteld.**

CRÉDIT FONCIER D'ANVERS
HULPHUIS Rousselarestraat, 25, ISEGHEM.
Naamlooze Maatschappij — Kapitaal 6.000.000

A. Bankrekeningen : zonder Bankloon :		B. Spaarkas :	
1° op zicht	3.50 °/°	1° op zicht	4.00 °/°
2° op veertiendaagsche rekeningen	3.85 °/°	2° op termijn van een jaar	4.50 °/°
3° op zesmaandelijksche rekeningen	4. °/°	3° op termijn van twee jaren	5.00 °/°
4° op jaarliiksche rekeningen	4.25 °/°		

AANKOOP en VERKOOP van Fransch, Engelsch en Amerikaansch Papier
aan de voordeeligste wisselkoers
Verdere inlichtingen kan men bekomen bij den Plaatselijken Beheerraad
Bestuurder : JULES CROCHON-VERHAMME te Iseghem.
Leden : Paul SCHOTTE Gemeente Sekretaris Ingelmunster,
Jozef SPINCEMAILLE dokter in geneeskunde Rumbeke,
Eugène VERHAMME dokter in geneeskunde Iseghem.

UIT TER HAND TE KOOP

2 WOONHUIZEN

in de Statiestraat te ISEGHEM.

Zich te bevragen bij den Notaris LE CORBESIER.

PAS OP

voor de GRIPPE en INFLUENZA

gekenmerkt door hunne voorteekens :

-- Hoofdpijn en Zenuwkoortsen

De Cachetten KEPHIL

zijn het eenige **Voorkomene** geneesmiddel dat werkelijke uitslagen geeft.

Wacht niet tot het te laat is, bij de minste hoofdpijn of zenuwkoorts neemt dadelijk een **CACHET KEPHIL.**

ALLEEN TE BEKOMEN BIJ DEN UITVINDER

Apotheek LALEMAN

Opvolger van A. Rodenbach, ISEGHEM

Huismoeders !

Voor uwe kinders zijn **TRAAN en MELKTRAAN** der Aphotheek Laleman een noodzakelijk voedsel.

KINA-WIJN LALEMAN is uitstekend voor zwakke vrouwen.

Apotheek LALEMAN, Iseghem.

ELKEN VRIJDAG

Stokvisch en Moluwe

OOK VERSCHE VISCH

Drooge en Ingelegde Haring

bij Isid. VANBEYLEN-VANBESIEN

16, Wijngaardstraat, ISEGHEM.

Vermindering van prijs aan voortverkoopers.

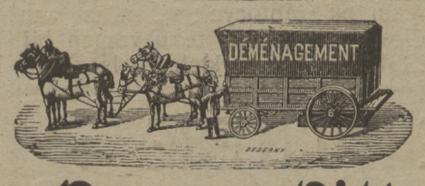

A. Devos-Pillen

AANNEMER VAN VERHUIZINGEN

Rousselarestraat 130, ISEGHEM.

— Téléphoon 86 —

Regelmatigen Wekelijkschen

VERVOERDIENST OP GENT.

VERTREK iedere WOENSDAG voormiddag te **10** ure **uit ISEGHEM.**

VERTREK uit GENT den DONDERDAG middag, standplaats **Hotel Picardiën** tegen de Koornmarkt.

Men aanveerdt groote en kleine vrachten, alsook bestellingen voor de tusschengemeenten.

REGELMATIGE TROUWE — — — — EN ZEKERE BEDIENING MATIGE PRIJZEN.

HANDEL IN FLESSCHENBIER

SEYNAEVE Gezusters

Kortrijkstraat, 64, ISEGHEM.

Java Sterk -- Dubbel Sterk
Westminster Stout
Schoth-ale — Pâle-ale.

Verkoop van Wijnen

HANDEL in KOLEN.

A. Lambert-Werbrouck

O. L. Vrouwstraat, ISEGHEM

beveelt zich aan voor het **maken van schoenen op maat,** uitsnijden van alle soort tigen of toebehoorten zooals : **galochen, voorvoeten, voeringen in coutil of leder ;**

Levert alle slach **onderleder** en belast zich met allerhande **Herstellingen**.

Verzorgd werk en spoedige bediening aan voordeelige voorwaarden.

BIERHANDEL in 't Klein en in 't Groot

OP VATEN EN IN FLESSCHEN

Henri Vanderheeren-Lapeire

KASTEELSTRAAT, 10

ISEGHEM

Extra Stout en Jannekens bier

van de Modelbrouwerij Gebroeders Callebaut, Wieze

- - Bock en Pilsen - -

in kleine en groote flesschen

Voordeelige prijzen. Onmogelijke Concurentie.

Per occasie te koop

eenen schoonen **DAMEN-VELO** — zich te wenden ten bureele van 't blad.

GEWAARBORGD GEWAPEND BETON

Specialiteit van Gepreste Cimentbuizen

SPOEDIG EN VERZORGD WERK

Amand Denys-Hochepied

Dweersstraat, 17, ISEGHEM

G. HOET-ANNE, opticien, St Amandstraat 8, ROUSSELARE

HUIS VAN VERTROUWEN

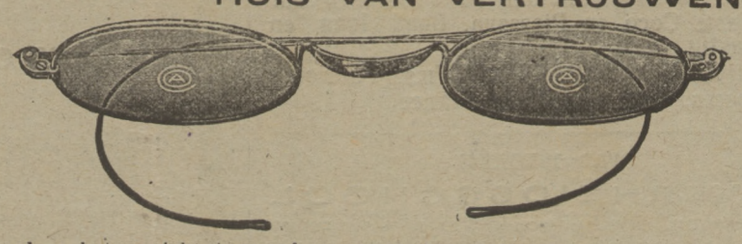

Waarom wordt het huis, G. Hoet-Anne, na 36 jaren bestaan, door de HH. Oogmeesters, meer en meer aanbevolen ?

1° Omdat het gezicht met een nieuw stelsel van gezichtaanduider goed onderzocht wordt, die ons juist het nummer van 't gezicht aanduid, om met den eersten bril die men beproeft, zoo klaar te zien als op den ouderdom van 15 jaren, en waardoor het gezicht bewaard en versterkt wordt.

2° Omdat het huis voorzien is van uitgelezene glazen en alle verschillige modellen van bril en pince-nez monturen, uit de voornaamste fabrieken van Frankrijk, Engeland en Amerika, in goud, zilver, doublé, nickel en staal, en waarvan de prijzen buiten alle concurentieën zijn. Glazen, op recept der H. H. Oogmeesters voorgeschreven, worden kunstlijk afgewerkt. Brillen en pince-nez van af 3 fr. 't stuk. Allerfijnste geslepen glazen, met fijne monturen 6 en 7 fr. GEENE WOEKERPRIJZEN.

Het huis is ook voorzien van eenen schoonen keus jumellen, longues-vues, barometers en kunstoogen; Specialiteit van thermometers voor broeimachienen, brouwerijen, baden en kernen ; maximathermometers. likeur-, sirop-, melk- en oxijde wegers. Loupen voor wevers, enz...

GERMAIN HOET reist niet meer, doch is alle dage ten zijnen huize sprekelijk en heeft noch zoon of hoegenaamd geene reizigers.

Men lette goed op ons adres :

Germain Hoet-Anne, St Amandstraat 8, tegen de Noordstraat, Rousselare.

Er is altijd een oogmeester ten ieder beschikking.

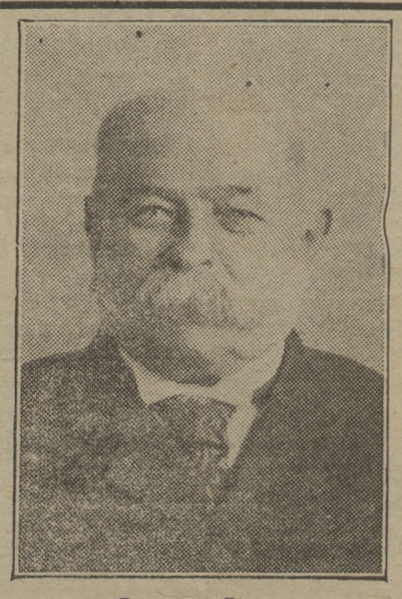

De Heer WATTS
(volgens foto)

Een wonderbaar geval :

Van het steen genezen op 76 jarigen leeftijd

Het is een ware triomf te zien dat levensgevaarlijke, ingewoekerde ziekten, na vier jaar lijdens, zonder heelkundige bewerking kunnen genezen worden. Al kunnen de eerste kenteekens niet van ergen aard zijn, toch is er niets pijnlijker en gevaarlijker dan een volledig ontwikkelde lendenziekte.

« Ik was behept met een vreeselijke pijn in den rug en brandende steken in de blaas. Ik werd er gansch door in de war gebracht en door een piszwakte verveeld. Op zekere oogenblikken leed ik zoodanig dat ik mij onmogelijk bukken of in 't bed omdraaien kon. Gedurende maanden verergerde mijn toestand steeds, al beproefde ik ook allerlei geneesmiddelen, doch te vergeefs. Na vier jaar had ik alle hoop op genezing verloren.

« Op zekeren dag hoorde ik over de pillen De Witt voor lenden en blaas spreken ; ik schafte mij een doosje als monster aan. Het scheen me te verlichten. Na de tweede doos werd ik uit de pisblaas van twee leelijke groote steenen en verschillende kleinere, al bedekt met scherpkantige kristallen, verlost. Dit viel op 30 December 1913, om 6 u. 's morgens, voor. Ik toonde de steenen aan den dokter, die heel verwonderd was dat zulks zonder heelkundige bewerking gebeurd was. »

Dit is de getuigenis van den Heer Watts, die op dat oogenblik 76 jaar oud was, en die bereid is zijn verklaring in eigen persoon te bevestigen aan al degene die zich met hem in betrekking wild stellen · 62, Huntingdon Street, Barnsbury, N.

Op 11 Februai 1918 schreef de Heer Watts :

« Ik ben gelukkig u te kunnen zeggen dat ik van mijne vroegere ziekte niets meer gewaar geworden ben. Ik dank u hartelijk voor de wonderbare genezing die de pillen De Witt mij aangebracht hebben, niettegenstaande mijn ouderdom van ongeveer 80 jaar. »

Wie de eerste kenteekens van stoornis in de lenden en blaas verwaarloost, drijft de waanzien op de spits. De jicht, heupjicht, lumbago, rheumatisme, ontsteking der blaas en Brightziekte (eiwitverlies) veroorzaken meer lijden en sterfgevallen dan bijna al de andere ziekten te zamen.

Rug- en rheumatische pijnen, onregelmatige werking der darmen, troebel water, algeheele zwakte en zwaarmoedigheid, zijn de kenteekens die het gevaar aankondigen : zorg dan voor een onmiddellijke behandeling.

De pillen De Witt voor lenden en blaas verfrisschen, reinigen en genezen de lenden bij hun rechtstreekschen doortocht. Na 24 uren verminderen de pijnen en de blauwachtige tint der pis bewijst dat de pillen hun uitwerking begonnen zijn. Niet alleen is het gebruik ervan volstrekt zonder gevaar, maar in bijna alieder geval brengen de pillen een blijvende genezing.

De Pillen De Witt

VOOR LENDEN EN BLAAS

Indien gij de pillen koopt, verzekert u dat het echte pillen De Witt zijn, in witte doozen met drukwerk in blauw en goud verpakt en op de flesch een stempel in blauw lak. Neem een ernstige proef en oordeel u zelf over de teweeggebrachte verlossing. Indien gij diesaangaande andere inlichtingen wenscht, stuur dan een kaartbrief aan de toebereiders : E.-C. De Witt & C° Ltd., East Croydon, Londen, met vermelding van dit aanschrijven.

De pillen De Witt voor lenden en blaas worden in alle apotheken in gansch de beschaafde wereld verkocht. Indien gij de minste moeilijkheid ontmoet om u de echte pillen De Witt voor lenden en blaas aan te schaffen — met blauw stempel op den stop — zend de tegenwaarde aan het dichtsbijgelegen depot en de pillen zullen onmiddelijk toegestuurd worden, verpakt zonder merk.

De prijs is fr. 5.— de doos of fr. 7.50 de doos, twee en half maal grooter, hetgeen een groote besparing verwezenlijkt.

E.-C. De Witt & C°, 22, rue de la Glacière, Bruxelles.

Verkocht te **Iseghem**, bij **Verhamme**, 13, Marktstraat ; **Wyffels**, 53, Marktstraat ; **Laleman**, 2, Brugstr.

"SWAN" SWAN PENNEN

Het beste en gekendste merk der inktpennen

TE VERKRIJGEN **ten Bureele van " De Iseghemnaar „**

MEKANIEKE FABRIEK VAN

Luxe- en gewone Meubels

IN ALLE STIJLEN en

Alle slach van MATRASSEN op MAAT

IN SCHAAP- EN FLOCONWOL

PLUIMEN, WINDHAAR, CRIN EN ZEEGRAS,

aan de voordeeligste prijzen.

SPOEDIGE EN TROUWE BEDIENING.

In 't groot en in 't klein

bij

Alex. Roose-Vuylsteke

DE PELICHYSTRAAT, 12, recht over St Hiloniuskerk **ISEGHEM.**

IN DE PLASTRON.

Marktstraat, 44, Iseghem.

Wilt gij gekleed gaan naar

DE LAATSTE MODELLEN

en uwe kleedingsstukken

BIJZONDER AFGEWERKT

hebben, wend u in volle vertrouwen bij

Raymond Maes-Geldhof

MEESTER-KLEERMAKER

Spoedige Bediening. — Rouwe in 24 uren.

RIJKE KEUS VAN STOFFEN

in allereerste hoedanigheid voor Heeren en Damen

ELLEGOEDEREN

-:- *Specialiteit van Plastrons* -:-

Witte en Fantasie Hemden

ALLE MODELLEN VAN COLS, enz. enz.

Genadige prijzen,

TE BEKOMEN BIJ

Alberic ROSSELLE-MAERTENS

Meenenstraat, ISEGHEM.

Glas, Spiegels, Meubels, Vitreaux, Gravuren, Deurplakken, Portretten-Glazen, Glazenpannen.

Ik gelast mij ook met het

HERKWIKKEN van oude SPIEGELS.

Genadige prijzen — Spoedige bediening.

(Téléphone 506)

Ateliers Électro-Mécaniques

A. E. M. C.

Rue des Horticulteurs

COURTRAI

Ateliers de Construction
Appareillage haute et basse tension
Transformateurs
Cabines aérienne et
Postes de transformation
Installations
Bobinage en tous genres
haute et basse tension
Moteurs -- Commutatrices
-- Accumulateurs etc.

RÉPARATION **REBOBINAGE**

VENTE ACHAT. ÉCHANGE.

We Emile Ghekiere-Delobelle

Gentstraat, 41, ISEGHEM.

OPENING VAN EEN WINKEL

van alle slach van **WITGOED.**

MANSHEMDEN,

VROUWHEMDEN, COLS & PLASTRON, ONDERGOED en KINDEREN ARTIKELEN

GOEDE EN TROUWE BEDIENING.

Doctor H. Van Quaethem

Specialiteit van Tanden en Gebitten

te raadplegen alle dagen (Zondag uitgenomen), van 9 tot 12 en van 2 tot 5 ure, ten zijnen huize, **Hoek der St Amandstr. en Schoolstraat, Rousselare.**

In de Belgische Vlag

Hip. Deschryvere-Devos

Brugstraat 25, ISEGHEM.

Verkoop van alle slach van **kleederstoffen** aan zeer voordeelige prijzen. Grooten afslag op **fransche coupons** en andere **ellegoederen.**

MOEDERS vooralleer aankoopen te doen, komt zien naar de prijzen onzer stoffen, alle concurentie onmogelijk.